

# Agenda Mensual Febrero

BARCELONA  
WELCOMES

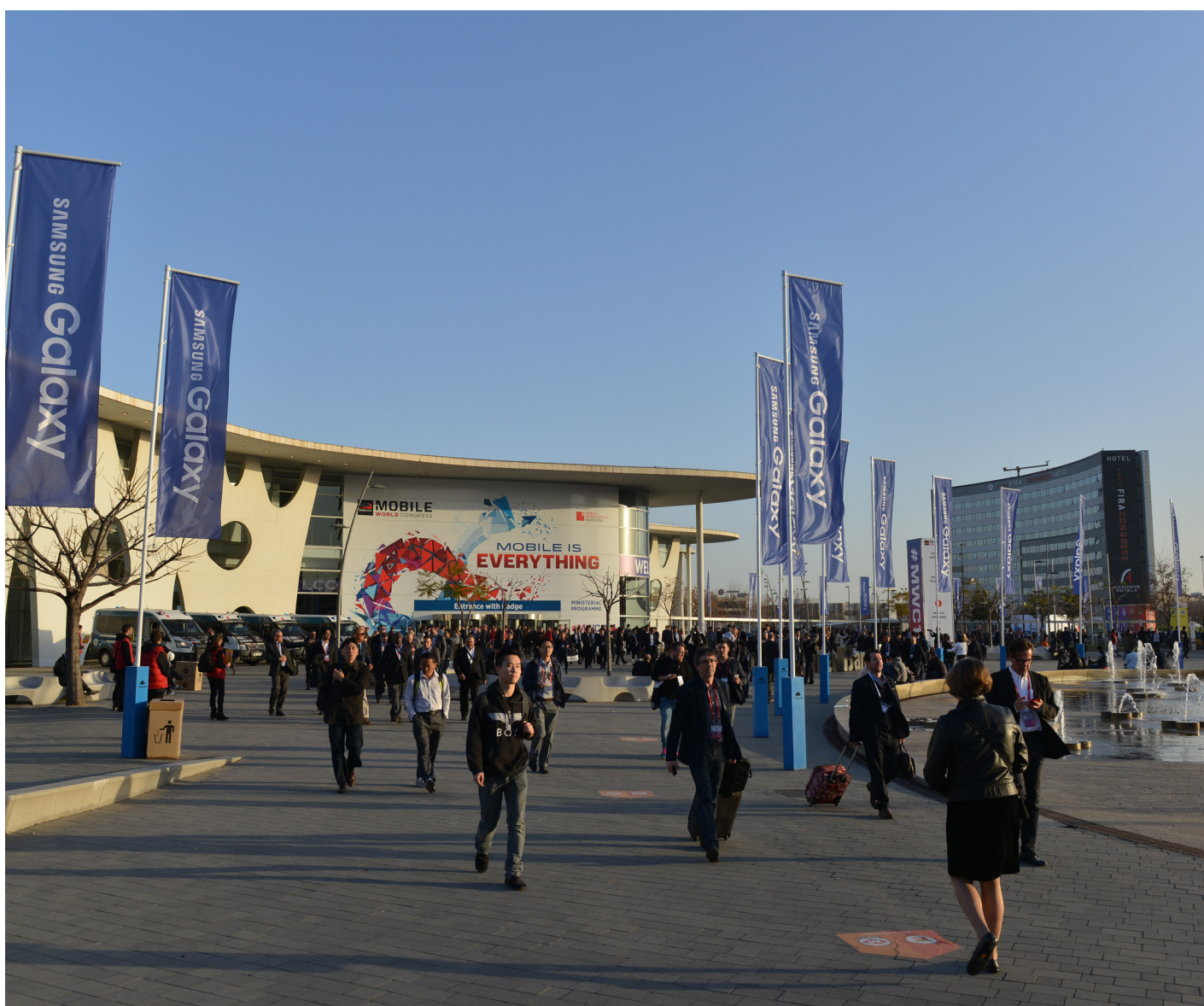

**MWC**19  
Barcelona



MWC19 Barcelona

# Bienvenidos a Barcelona

Puede que sea el mes más corto del año, pero la agenda de Barcelona está tan apretada como siempre. Durante dos fines de semana se celebra el día de una de las dos patronas de Barcelona, **Santa Eulàlia** (8-12 feb.), con tradiciones culturales catalanas y un festival de luz llamado **Llum BCN** (15-17 feb). Barcelona es la capital mundial del móvil y el mayor evento mundial dedicado a la tecnología del móvil vuelve a la ciudad con el **MWC19 Barcelona** (25-28 feb), con las últimas innovaciones, ponentes internacionales y otras actividades. Dos de los mayores festivales musicales de Barcelona prosiguen este mes, el ecléctico **Festival Mil·lenni** y el **Guitar BCN**, mientras que el **Festival Sàlmon<** se centra en la danza contemporánea. Para las siguientes cuatro semanas hay programada toda una serie de eventos musicales, y los amantes de la música clásica deberían consultar los programas de **L'Auditori**, la ópera del **Liceu** y el **Palau de la Música**, sobre todo los conciertos organizados por **Barcelona Obertura** y **BCN Classics**. Si lo tuyo es más la música contemporánea, tienes ocasión de ver a **Massive Attack** y **Greta Van Fleet**. Finalmente, a finales de mes llega la época de carnaval. Muchas ciudades en torno a Cataluña, como Sitges, celebran una semana de fiestas y desfiles desde el jueves 28, mientras que en Barcelona la fiesta comienza el el 1 de marzo.



Llum BCN

# Índice

**Destacados**\_\_ p.4

**Museos-exposiciones**\_\_ p.8

**Música**\_\_ p.15

Salas de conciertos

Espacios singulares

Otros espectáculos

**Teatro**\_\_ p.16

**Danza**\_\_ p.17

**Visitas**\_\_ p.18

Lugares de interés

Visitas guiadas

Ocio

Rutas en autobús

**Día a día**\_\_ p.22

Más información:

[www.visitbarcelona.com](http://www.visitbarcelona.com)

# Destacados

## En Barcelona

Este mes Barcelona celebra la fiesta de una de las dos patronas de la ciudad, **Santa Eulàlia**, el 12 de febrero. Durante cuatro días, las festividades incluyen muchas tradiciones catalanas, como *gegants*, *correfocs*, *castellers* y danzas, y muchos museos ofrecen un día de entrada gratis (consultar las fechas con cada museo). Además, puesto que este día especial cae durante uno de los meses más fríos y oscuros del año en Barcelona, la ciudad aprovecha para celebrar un festival de luz que ayude a alejar la oscuridad. **Llum BCN 2019** ("llum" significa "luz" en catalán) tiene lugar el fin de semana después de Santa Eulàlia (15 al 17 feb), con muchas instalaciones artísticas de torno al barrio de Poblenou, tanto de artistas experimentados como de alumnos de las escuelas de arte. El programa incluye también performances y creaciones interactivas, junto con actividades familiares. Febrero es un mes clave para el sector local de la moda, con la celebración de los primeros eventos **080 Barcelona Fashion** de este año. El 080, un evento bianual, ofrece la oportunidad al público y a los profesionales de descubrir las obras de diseñadores y marcas catalanas. Entre los que participan en esta edición de invierno en el Recinto Modernista de Sant Pau, se cuentan Antonio Miró, Miriam Ponsa y Custo Barcelona, y hay también una fashion village y tiendas pop-up (4 al 7 feb). Los amantes del deporte tienen también dos citas durante el mes de febrero. La primera es el **42 Trial Indoor Solomoto Barcelona**, donde los mejores pilotos del mundo de trial indoor demuestran sus increíbles habilidades. Durante una tarde en el Palau Sant Jordi, Toni Bou, Adam Raga, Takahisa Fujinami y otros participan en esta adrenalínica etapa de los Campeonatos Mundiales de X-Trial 2019 (3 feb). Y una semana más tarde, es hora de calzar las deportivas para la **media maratón de Barcelona** (oficialmente conocida como la eDreams Mitja Marató de Barcelona). Con una ruta circular que pasa por algunos de los puntos más reconocibles de la ciudad, se trata de una carrera cada vez más popular: el año pasado cerca de 14.000 participantes completaron la ruta de 21km (10 feb).

Festividad de Santa Eulàlia



London Philharmonic Orchestra en el Palau de la Música

## Barcelona con la música

Como siempre, Barcelona cuenta con una apretada agenda musical este mes, con conciertos de todos los géneros. El grupo de Bristol **Massive Attack** toca en Sant Jordi Club en su gira europea que celebra 21 años desde el lanzamiento original de su icónico álbum *Mezzanine* (16 feb). El variado **Festival del Mil·lenni** prosigue en febrero, y entre las actuaciones más destacadas está la del veterano músico español **Paco Ibáñez**, que celebra 50 años desde su memorable concierto en el Olympia de París (1 feb, Palau de la Música), **Al McKay's Earth Wind & Fire Experience**, con muchos de los éxitos populares del grupo (5 feb, Sala Apolo), y el oscarizado cantante uruguayo **Jorge Drexler**, que actúa dos noches en el Palau de la Música (6, 7 feb). Los amantes de la guitarra deberían consultar el programa del **30º festival Guitar BCN**, que este mes incluye conciertos del cantautor **Pedro Guerra**, que ha sido una inspiración de la escena española durante más de tres décadas (15 feb, Palau de la Música), y **Javier Álvarez**, conocido por su música experimental y arriesgada (28 feb, Luz de Gas). En cuanto a música clásica, este mes **Barcelona Obertura Classic & Lyric**, una iniciativa para promocionar tres destacadas salas de música clásica, L'Auditori, el Palau de la Música y la ópera del Liceu, celebra un **festival de "Talentos Locales"**, con 11 eventos entre el 9 y el 26 de febrero, incluida la **Orquesta Filarmónica de Londres** y el pianista **Javier Perianes** con obras de Sor, Beethoven y Mozart (16 feb, Palau de la Música), y la Orquesta Sinfónica de Barcelona, con el pianista irlandés **Barry Douglas** que interpreta el "Tercer concierto de piano" de Rachmaninoff. Incluye también el estreno mundial de una nueva ópera en el Liceu, **L'enigma di Lea** (9, 10, 11, 12, 13 feb).

Otros destacados musicales incluyen el **Festival de Llums d'Antiga**, organizado por L'Auditori (5-16 feb), que es una celebración de música antigua en la que la mayoría de los conciertos tienen lugar en espacios históricos de Barcelona. En el propio L'Auditori, la Orquesta Sinfónica de Barcelona une fuerzas con el pianista **Xian Zhang** y el violinista Ray Chen en un recital que incluye *Sheherazade* de Rimsky-Korsakov y "Concierto para piano y violín" de Korngold. En el Palau de la Música, el pianista ruso **Nikolai Kuznetsov**, ganador de la Competición Internacional de Piano Ricard Viñes el pasado año, ofrece un recital que incluye el "Concierto nº2 para piano de Rachmaninoff" (2 feb), la soprano estadounidense **Renée Fleming** actúa en esta sala por primera vez desde 2004 (5 feb), y la pianista **Valentina Lisitsa** entusiasma al público con un variado programa que incluye a Philip Glass y Tchaikovsky (25 feb).

## Barcelona con el arte

Entre la serie de exposiciones que empiezan este mes en Barcelona, hay cuatro de visita obligada, cada una dedicada a artistas individuales que resaltan el amplio abanico de la agenda cultural de la ciudad. La **Fundación Mapfre** inaugura "Retratos de modernidad", con la obra de la fotógrafa estadounidense **Berenice Abbott**, que a través de sus imágenes abarcó una variedad de temas, como la ciencia, la transformación de la ciudad de Nueva York a mediados del siglo XX o los retratos de intelectuales en París (20 feb-19 mayo). **CaixaForum** se centra en el pintor alemán **Max Beckmann** (1884-1950) con un viaje temático dividido en dos partes, los principios de su carrera en su país natal hasta los años treinta, y el concepto de exilio cuando se trasladó a Ámsterdam y los EEUU (21 feb-26 mayo). La estrecha relación con el dibujo de la arquitecta brasileña nacida en Italia **Lina Bo Bardi** (1914-1992) es el tema de la última exposición de la **Fundación Joan Miró**; para ella el dibujo no era tan solo una herramienta de su oficio, sino un medio esencial de expresión impulsado por un fuerte sentido de la curiosidad y la duda (15 feb-26 mayo). Para una experiencia artística muy diferente, en el **Museo Nacional** se inaugura una exposición de obras de **Bartolomé Bermejo** a mediados de mes, tras terminar su etapa de tres meses en el Museo del Prado de Madrid. Bermejo, famoso por su lograda técnica y su originalidad iconográfica, es un pintor gótico del siglo XV. La exposición reúne ejemplos de su arte de colecciones de todo el mundo (15 feb-19 mayo).

Berenice Abbott en la Fundación Mapfre. © Getty Images/Berenice Abbott



## Barcelona con la gastronomía

Si todavía no has probado la especialidad catalana de los **calçots**, estás de suerte porque ahora es su época. Tal vez la mejor manera de describirlo sea decir que es como un cruce entre un puerro y una cebolla tierna, y se comen de una forma muy determinada. Se hacen a la brasa (preferiblemente sobre un fuego de leña o una barbacoa al aire libre) y suelen servirse apilados en losas de arcilla. No te sorprendas si el exterior está muy quemado, porque la capa externa se pela antes de mojar el extremo blanco del **calçot** en su salsa, hecha a base de tomates, ajo, aceite de oliva, almendras y ñoras. Muchos restaurantes ofrecen baberos e incluso guantes a los clientes que piden **calçots**, porque lo normal es ponerse perdido al comerlos, ¡pero eso forma parte de la experiencia! Después es típico disfrutar de una parrillada de carne, con salchichas, cordero y cerdo. Para probar los **calçots** en Barcelona, todos estos **restaurantes** son grandes opciones: Can Vador Les Corts, Can Vador Eixample, Mussol Aragó, Mussol Arenas, Mussol Casp, Mussol Pedralbes, Mussol Glòries, Can Travi Nou, Can Cortada y La Font de Prades.

Más información [aquí](#)

## Cerca de Barcelona

Más allá de Barcelona, se celebran en febrero toda clase de eventos. En la cercana ciudad de **Terrassa**, el **Museo Nacional de Ciencia y Tecnología de Cataluña** (mNATEC) abre sus puertas gratis el primer domingo de cada mes, ofreciendo al visitante la ocasión de ver todas sus exposiciones, que abarcan temas como el pasado industrial de la región, inventos e innovaciones locales, máquinas de escribir, transporte y el cuerpo humano. Una experiencia cultural muy distinta aguarda en el **International Magic Festival**, en **Badalona**, del 9 de febrero al 3 de marzo. Este año es la 19ª edición de un evento creado para rendir homenaje al mago badalonés Joan Fornés, y ofrece números tanto locales como internacionales para sorprender al público. De nuevo en **Terrassa**, el 17 de febrero es la fecha de la **Vallès Drac Race** de este año, una carrera por montaña con cuatro retos diferentes, desde la ruta de 48km que abarca todo el parque natural de Sant Llorenç a las afueras de la ciudad, hasta una carrera especial para niños. Para un reto distinto, la **33ª media maratón de Granollers** es el 24 de febrero. Sigue un circuito circular de 21km que comienza junto a la estación de tren y termina en el Palau d'Esports. Por último, el 28 de febrero comienza el Carnaval en Cataluña, los siete días antes de la Cuaresma llenos de fiestas, disfraces y desfiles. Uno de los carnavales más conocidos es el de **Sitges**, un pueblo costero a un corto trayecto de Barcelona en tren. Entre sus muchos eventos, hay desfiles para niños, la ocasión de probar platos típicos, como la ensalada de bacalao o xató, y el gran desfile de coloridos disfraces y fabulosas carrozas. Otro pueblo que lo da todo en carnaval es **Torelló**. Con el nombre de **Carnaval Terra Endins** (o Carnaval Tierra Adentro), incluye personajes tradicionales, un festival musical de un día y el habitual entierro de la sardina el Miércoles de Ceniza.

Más información [aquí](#)

# Museos-exposiciones

## Arxiu Fotogràfic de Barcelona

FREE

(Pl. Pons i Clerch, 2). M: Arc de Triomf (L1), Jaume I (L4). Lun-sáb 10-19h. Cerrado dom y festivos.

<http://ajuntament.barcelona.cat/arxiuunicipal/arxiufotografic/es/>

## Eduard Olivella.

### Documentant cultura.

Hasta 18 mayo. En 2015, el Arxiu Fotogràfic de Barcelona recibió unas 50.000 imágenes del fotógrafo Eduard Olivella (Barcelona, 1948), que proporcionan un singular archivo documental de Barcelona desde los años setenta hasta después de los Juegos Olímpicos de 1992 en la ciudad.

## Arxiu Històric de la Ciutat de Barcelona

FREE

(Santa Llúcia, 1). M: Jaume I (L4), Liceu (L3). Lun-vie 9-20.45h; sáb 10-20h. Cerrado dom y festivos.

<http://ajuntament.barcelona.cat/arxiuunicipal/arxiuhistoric/es/>

## Aureli Capmany y la educación infantil

Hasta 30 mar. Como parte de los eventos que conmemoran el 150 aniversario del nacimiento del destacado educador catalán Aureli Capmany, el Archivo Histórico de la Ciudad presenta algunas de las herramientas que desarrolló para los maestros.

## CaixaForum

BUY

(Av. Francesc Ferrer i Guàrdia, 6-8). M: Espanya (L1, L3; FGC). Diario 10-20h. <http://caixaforum.es/barcelona/home>

## Velázquez y el Siglo de Oro español

Hasta 3 mar. Organizada en colaboración con el Museo del Prado de Madrid, la exposición contempla el desarrollo de uno de los más prestigiosos pintores españoles y compara su obra con la de sus contemporáneos.

## El enemigo vive en el sofá

Hasta 5 feb. Instalación con muñecas, cuadros, videos, posters, artefactos, artefactos, fotografías y otros objetos que acercan al visitante al mundo escénico y de marionetas de

Joan Baixas, alma del grupo La Claca.

## Poesía de la emoción

7 feb-19 may. Esta nueva exposición contempla la importancia de la emoción en la historia del arte.

## Max Beckmann. Leipzig, 1884-Nueva York 1950

21 feb-26 may. Retrospectiva dedicada a uno de los artistas alemanes más renombrados del siglo XX, cuya obra atestigua el nacimiento del mundo moderno, el horror de la guerra y la crueldad del exilio.

## Castell de Montjuïc

(Ctra. de Montjuïc, 66). M: Espanya (L1, L3; FGC). Diario 10-18h. 18 feb (confirmar fecha con sala), primer dom de mes y otros domingos a partir de las 15h, gratis.

<http://ajuntament.barcelona.cat/castelldemontjuic/es>

## Montjuïc, la construcción de un castillo

Exposición permanente sobre Montjuïc y su castillo.

## Doble Creu

Exposición permanente de escultura de Carles Berga.

## Impasse

Hasta 3 mar. Instalación artística de Júlia Calvo, producida por el castillo de Montjuïc junto con La Escocesa, un centro de creación multidisciplinar.

## En busca de la libertad: 1968-2018

Hasta 31 mar. Una mirada a un reciente periodo clave en la historia de Cataluña como modo de comprender mejor el pasado y ayudar a desarrollar un cambio en el futuro. Al reexaminar el mensaje de 1968, enfatiza la importancia de la memoria y una sociedad civil motivada e independiente.

## Centro Comercial Las Arenas

(Gran Via de les Corts Catalanes, 373-385). M: Espanya (L1, L3; FGC). Fecha final por confirmar. Diario 10am-21.30h. [www.humanbodies.eu](http://www.humanbodies.eu)

## Human Bodies

La popular exposición "Cuerpos humanos: la

anatomía de la vida" vuelve a Barcelona con 12 cuerpos preservados y más de 150 órganos. Descrita como un "viaje íntimo por el mundo oculto bajo la piel". Miles de personas de todo el globo ya han visitado esta reveladora exposición.

## Centre de Cultura Contemporània de Barcelona

(Montalegre, 5). M: Catalunya (L1, L3; FGC). Mar-dom, festivos 11-20h. Cerrado lun (excepto festivos). 12 feb (confirmar fecha con sala) y dom 3-20h, gratis. [www.cccb.org/es](http://www.cccb.org/es)

## Stanley Kubrick

Hasta 31 mar. Amplia exposición que abarca la obra completa del director de cine Stanley Kubrick (1928-1999), con proyecciones a gran pantalla de escenas claves y materiales documentales que ilustran el proceso de la producción cinematográfica.

## CosmoCaixa

BUY

(Isaac Newton, 26). FGC: Av. Tibidabo. Diario 10-20h. Hasta verano 2019, la parte principal del museo quedará cerrada por obras de renovación; el bosque inundado, el muro geológico y las exposiciones temporales permanecerán abiertas (el precio de la entrada será reducido). <https://cosmocaixa.es/es/cosmocaixa-barcelona>

## Tintín y la Luna

Fecha final por confirmar. El intrépido periodista belga aterriza en Barcelona con esta nueva exposición que se centra en su viaje a la luna en 1950 y celebra el 50º aniversario del alunizaje del Apolo mostrando la tecnología e investigación científica que lo hizo posible.

## Robots, los humanos y las máquinas

Hasta 3 feb. Nueva exposición que contempla la especial relación entre el ser humano y los robots.

## La sala de la materia

Exposición permanente. Viaje a través de la historia del universo.

## Top ciencia

Exposición permanente centrada en la investigación

contemporánea.

## El bosque inundado

Exposición permanente. Más de 100 especies vivas de la jungla brasileña.

## Dos caras de la Antártida

Contempla esta singular región desde dos perspectivas muy diferentes.

## El Born Centre de Cultura i Memòria

(Plaça Comercial, 12). M: Jaume I y Barceloneta (L4), Arc de Triomf (L1). Espacio y exposiciones: mar-sáb 10-19h; dom y festivos 10-20. Cerrado lun (excepto festivos). 12 dw (confirmar fecha con sala), dom 15-20h y primer dom de mes todo el día, gratis. <http://elbornculturaimemoria.barcelona.cat/es/>

## El Born Centre de Cultura i Memòria

Descubre un yacimiento arqueológico de 1700 bajo un emblemático mercado del siglo XIX.

## Barcelona 1700. De las piedras a las personas (Sala Villarreal)

Exposición permanente sobre la vida en la ciudad hace 300 años.

## Una infancia bajo las bombas

Hasta marzo. Esta exposición temporal se centra en los niños cuyas vidas cambiaron drásticamente con el estallido de la Guerra Civil en julio de 1936.

## Fundació Antoni Tàpies

(Aragó, 255). M: Passeig de Gràcia (L2, L3, L4). Mar-jue, sáb 10-19h; vie 10-21h; dom 10-15h. Cerrado lun. 10 feb, gratis. <https://fundaciotapies.org/es/>

## Exposición permanente

Amplia colección de obras de Tàpies.

## Antoni Tàpies. Biografía política

Hasta 24 feb. La última exposición de una serie que explora los aspectos más paradójicos de la obra de Tàpies.

## Giving voices. Erkan Özgen

Hasta 24 feb. Es la primera exposición en solitario en España del artista turco

Erkan Özgen y toma como inspiración su última película, Purple Muslin, un documental sobre mujeres yazidi que escaparon de las fuerzas del ISIS y Al-Sham y buscaron refugio en el norte de Irak. Explora el impacto de la guerra en las refugiadas que huyen de zonas de conflicto.

## Fundació Joan Miró

BUY

(Parc de Montjuïc, s/n). M: Espanya (L1, L3; FGC). Mar-sáb 10-18h; dom y festivos 10-15h. Cerrado lun (excepto festivos). [www.fmirobcn.org/es/](http://www.fmirobcn.org/es/)

## Joan Miró. Colección

Una presentación actualizada de la colección pública más importante de la obra del artista catalán.

## Fotografía en el vestíbulo: Gomis Gaudí

Hasta 6 jun. Junto con Joan Miró, Joaquim Gomis fue un destacado defensor de la obra y legado de Antoni Gaudí, así como cofundador de la asociación Amigos de Gaudí. Esta exposición muestra algunas de las fotografías que tomó de la obra del arquitecto.

## Espai 13: En la mano, la memoria

Hasta 24 mar. Vanesa Varela parte del telar de cintura para reflexionar sobre los modos de producción, el concepto de trabajo y la generación y transmisión de conocimientos.

## Lina Bo Bardi dibuja

15 feb-26 may. Esta nueva exposición contempla la profunda conexión de la arquitecta brasileña, nacida en Italia, Lina Bo Bardi (1914-1922), con el dibujo, un arte que empleaba para expresar su curiosidad y sus dudas.

## Fundació Vila Casas - Espais Volart

(Ausàs Marc, 25). M: Urquinaona (L1, L4), Catalunya (L1, L3; FGC). Mar-sáb 11-14h, 17-20.30h; dom 11-14h. Cerrado lun y festivos. [www.fundaciovilacasas.com/es](http://www.fundaciovilacasas.com/es)

## Realidad transformada

Hasta 18 mayo. La obra del pintor catalán Josep Guinovart (1927-2007) se celebra y

reexamina en esta exposición centrada en el modo en que el artista transformaba y reinventaba constantemente la realidad.

## Fundació Vila Casas - Museu Can Framis

(Roc Boronat, 116-126). M: Glòries (L1), Poblenou y Llacuna (L4). Mar-sáb 11-18h; dom 11-14h. Cerrado lun y festivos. [www.fundaciovilacasas.com/es](http://www.fundaciovilacasas.com/es)

## Jordi Fulla. Llindar y celistia

11 feb-16 jun. El artista catalán Jordi Fulla emplea una variedad de formas, colores y texturas en una obra que muestra una visión única del universo.

## Fundación MAPFRE

Casa Garriga i Nogués (Diputació, 250). M: Passeig de Gràcia (L2, L3, L4). Lun 14-20h; mar-sáb 10-20h; dom y festivos 11-19h. Lun 14-20h gratis. [www.fundacionmapfre.org/fundacion/es\\_es/](http://www.fundacionmapfre.org/fundacion/es_es/)

## Berenice Abbot. Retratos de modernidad

20 feb-19 may. Berenice Abbot (1898-1991) fue una de las primeras fotógrafas en retratar la transformación de Nueva York a mediados de la década de 1950, cuando la ciudad se convirtió en un emblema de un nuevo modo de comprender la arquitectura urbana y en epítome de sociedad moderna.

## The Gaudí Exhibition Center

BUY

Museu Diocesà (Pla de la Seu, 7). M: Jaume I (L4), Liceu (L3). Diario 10-18h. [www.gaudiexhibitioncenter.com/es](http://www.gaudiexhibitioncenter.com/es)

## Paseando con Gaudí

Exposición permanente de realidad virtual y otras tecnologías que dan la oportunidad de profundizar en la vida y obra del genial arquitecto.

## Hash Marihuana & Hemp Museum

BUY

(Ample, 35). M: Drassanes (L3), Barceloneta (L4). Diario 10-20h; festivos 2-22h. [hashmuseum.com/es](http://hashmuseum.com/es)

## Exposición permanente

Descubre el pasado, presente

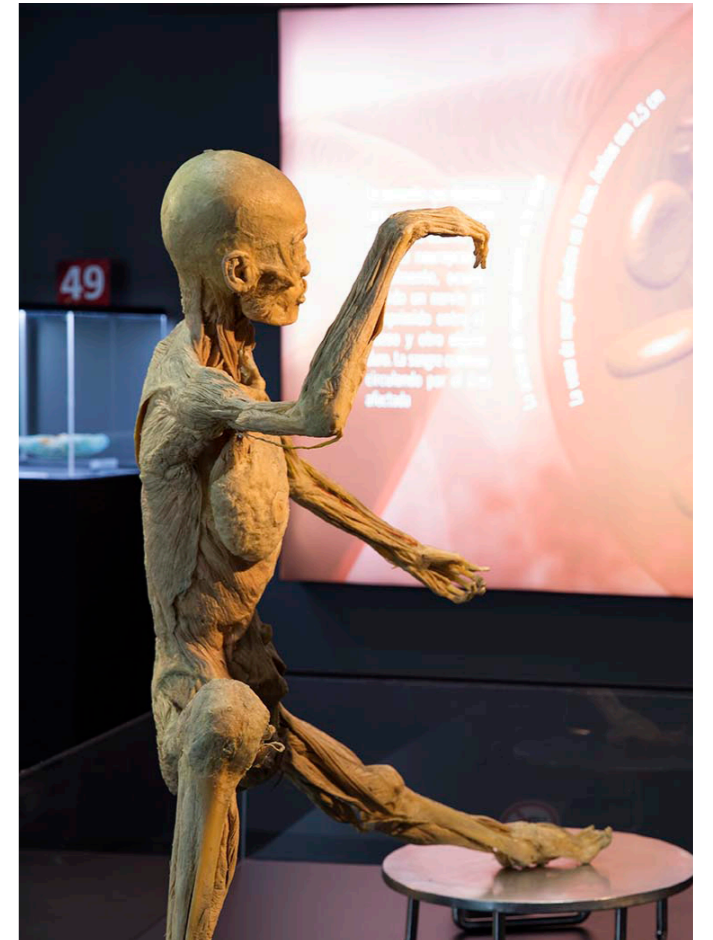

Human Bodies en el Centre Comercial Las Arenas



Lina Bo Bardi. Fundació Joan Miró. © Instituto Lina Bo e P. M. Bardi

# Museos-exposiciones



Museu d'Història de la Ciutat



Jaume Plensa. Firenze II. 1992. MACBA

y futuro de la planta del cannabis y su potencial para usos industriales, nutricionales, medicinales y recreativos.

## Jardí Botànic de Barcelona

(Doctor Font i Quer, s/n). M: Espanya (L1, L3; FGC). Diario 10-18h. 10 feb, primer dom de mes, todo el día, y otros domingos a partir de las 15h, gratis.

[www.museuciencias.cat/es](http://www.museuciencias.cat/es)

### Exposición permanente

Plantas mediterráneas de todo el mundo.

### Exposición de bonsáis

Diario 10.30-17.30h. Exposición permanente de una colección donada por la familia de Pere Duran i Farell, destacado industrial catalán aficionado al bonsái.

## La Virreina Centre de la Imatge

(La Rambla, 99). M: Liceu (L3). Mar-dom, festivos 11-20h. <http://ajuntament.barcelona.cat/lavirreina/es>

### Requiem por la norma

Hasta 3 feb. La artista transexual Lorenza Böttner creó sus obra con los pies y la boca. Su fotografía, pinturas y performances públicas representaban su forma de crearse un cuerpo propio, tanto político como vital. Es la primera exposición internacional en solitario dedicada a su arte.

### Organoléptico

Hasta 17 feb. Proyecto de Duen Xara Sacchi que contempla la creación del cuerpo anatómico occidental contemporáneo, con especial foco en fantasías orgánicas, figuraciones patológicas y obsesiones.

### Survival Programmes

Hasta 17 feb. Presentada por primera vez en España, la exposición muestra el proyecto "Survival Programmes: In Britain's Inner Cities". Desarrollado por el Exit Photography Group entre 1974 y 1979, documenta el empobrecimiento de las clases trabajadoras en los barrios marginales del Reino Unido.

**Ignasi de Solà-Morales**  
9 feb-12 mayo. El arquitecto

barcelonés Ignasi de Solà-Morales (1942-2001) incluyó la filosofía, la semiótica y otros temas en su obra, y es una figura clave para comprender la evolución social de la ciudad en la segunda mitad del siglo XX. La exposición tiene por objeto demostrar cómo se mantienen hoy en día sus ideas y enfoque.

## MACBA. Museu d'Art Contemporani

(Plaça dels Àngels, 1). M: Universitat (L1, L2), Sant Antoni (L2). Lun, mié-vie 11-19.30h; sáb 10-20h; dom y festivos 10-15h. Cerrado mar (excepto festivos). Sáb 16-20h, gratis. [www.macba.cat/es/inicio](http://www.macba.cat/es/inicio)

### Colección MACBA. Un siglo breve.

Esta muestra permanente es una visita cronológica de la colección del MACBA, desde 1929 hasta hoy en día, con señalados momentos emblemáticos y periodos de los últimos 90 años (de ahí el "siglo breve").

### Al descubierto o a escondidas.

Hasta 17 mar. Esta exposición es como un yacimiento en estratos que explora el concepto de un futuro en el que múltiples historias y geografías sostienen un diálogo.

### Anarchivo sida

Hasta 18 abr. Una exploración del trabajo de investigación del colectivo Equipo re sobre la crisis del sida en España y Chile. Aquí la exposición se centra en Barcelona y tres casos de la ciudad.

### Jaume Plensa

Hasta 22 abr. El artista barcelonés Jaume Plensa utiliza materiales, sensaciones e ideas para crear obras que incluyen referencias a la música, la religión, la literatura y el pensamiento. La exposición contempla el diálogo entre obras (que van desde los años ochenta a la actualidad) que representan el cuerpo humano y otras que son abstractas.

## MUHBA El Call

(Placeta de Manuel Ribé, s/n). M: Liceu (L3), Jaume I (L4). Miér,

vie 11-14h; sáb-dom 11-19h. Primer domingo de mes, todo el día, y otros domingos a partir de las 15h, gratis.

<http://ajuntament.barcelona.cat/museuhistoria/es/>

### Los judíos en la Barcelona medieval

Exposición permanente sobre la histórica comunidad judía en la ciudad.

## MUHBA en Fabra i Coats

(Sant Adrià, 20). M: Sant Andreu (L1). Dom 11-14h.

<http://ajuntament.barcelona.cat/museuhistoria/es/>

### Fábrica Fabra i Coats

Enclave de interés histórico basado en instalaciones industriales inglesas.

## MUHBA Park Güell

(Olot, s/n. Casa de la Guarda). M: Vallcarca (L3). Hasta 15 feb: diario 8.30-18.15h; desde 16 feb: diario 8.30-19h. La Casa del Guardia es parte de la visita al Conjunto Monumental del Park Güell y está sujeta a las condiciones de acceso al Park Güell.

<http://ajuntament.barcelona.cat/museuhistoria/es/parkguell.cat/es>

### Güell, Gaudí y Barcelona, la expresión de un ideal urbano

Exposición audiovisual permanente sobre el Park Güell y la ciudad en tiempos del modernismo

## MUHBA Plaça del Rei

(Pl. del Rei). M: Jaume I (L4). Mar-sáb 10-19h; dom 10-20h. Cerrado lun. Primer domingo de mes, todo el día, y otros domingos a partir de las 15h, gratis.

<http://ajuntament.barcelona.cat/museuhistoria/es/>

**Exposición permanente**  
Yacimiento arqueológico para conocer la colonia romana de Barcino.

### El cristianismo, los visigodos y la ciudad

Exposición permanente sobre Barcelona en la Antigüedad tardía.

## MUHBA Refugi 307

(Nou de la Rambla, 169). M: Paral·lel (L2, L3). Visitas guiadas: dom 10.30h (ing), 11.30h (es) y 12.30h (cat). Cerrado festivos.

Necesaria reserva previa: [reservesmuhba@eicub.net](mailto:reservesmuhba@eicub.net). <http://ajuntament.barcelona.cat/museuhistoria/es/>

### Exposición permanente

400 metros de túneles permiten revivir la angustia de los residentes durante los bombardeos aéreos sobre la ciudad en la Guerra Civil española.

## MUHBA Santa Caterina

(Pl. de Joan Capri, s/n.). M: Jaume I (L4). Lun-sáb 8.30-15.30h. Cerrado dom y festivos. <http://ajuntament.barcelona.cat/museuhistoria/es/>

### Exposición permanente

Restos arqueológicos entre los cimientos del mercado de Santa Caterina.

## MUHBA Temple d'August

(Paradís, 10). M: Liceu (L3), Jaume I (L4). Lun 10-14h; mar-sáb 10-19h; dom 10-20h. <http://ajuntament.barcelona.cat/museuhistoria/es/>

### Exposición permanente

Visita los restos del templo de Augusto, que data de la Barcelona romana.

## MUHBA Turó de la Rovira

(Marià Labèrnia, s/n) Bus: 119, V17. Acceso general sin horario fijo. Área museo: mié 10-14h; sáb-dom 10-15h. <http://ajuntament.barcelona.cat/museuhistoria/es/>

### Barcelona al límite

En este mirador natural se ubicaron baterías antiaéreas en la Guerra Civil.

## MUHBA Via Sepulcral Romana

(Pl. de la Vila de Madrid). M: Catalunya (L1, L3; FGC). Mar 11-14h; dom 11-19h. Cerrado lun, mié, jue, vie y sáb. Primer dom de mes, todo el día, y otros dom desde 15h, gratis.

<http://ajuntament.barcelona.cat/museuhistoria/es/>

### Exposición permanente

Esta vía romana secundaria fue también lugar de enterramiento entre los siglos I y III.

## MUHBA Vil·la Joana

(Ctra. de l'Església, 104). FGC: Baixador de Vallvidrera. Mar 10-14h; sáb, dom 10-15h. <http://ajuntament.barcelona.cat/museuhistoria/es/>

### Exposición permanente

Masia histórica en el parque de Collserola, convertida en residencia en el siglo XIX.

## Museu de Badalona

(Pl. Assemblea de Catalunya, 1. Badalona). M: Badalona Pompeu Fabra (L2). Mar-sáb 10-14h, 17-20h; dom y festivos 10-14h. Exposiciones: mar-vie 16-20.30h; sáb 11-14h, 16-20h; dom 11-14h. Cerrado lun. Consultar horarios de apertura en la web.

[www.museudebadalona.cat/es](http://www.museudebadalona.cat/es)

### Baetulo, ciudad romana

Exposición permanente que incluye los restos de las termas y el Decumanus Maximus.

### La gran ilusión. Cine en Badalona

Hasta 17 feb. Una muestra que propone un viaje nostálgico por antiguas salas de cine de Badalona, todas ellas hoy cerradas.

## Enric Sió. El dibujante que rompió moldes

19 feb-14 abr. El dibujante badalonés Enric Sió (1942-1988) fue conocido por su obra en el mundo del cómic, la ilustración y la publicidad. Esta exposición en solitario le rinde homenaje e incluye toda una serie de sus creaciones.

## Museu de Montserrat

(Abadia de Montserrat. 08199 Montserrat). FGC desde Pl. Espanya (línea R5). Estación: Monistrol de Montserrat + tren cremallera. Diario 10-17.45h. <http://www.museudemontserrat.com/es/index.html>

### Exposición permanente

Cuadros de El Greco, Caravaggio, Tiepolo, Monet, Sisley, Degas, Pissarro, Miró,

Dalí, Picasso...

### El equilibrio posible

Hasta 5 mayo. Una mirada profunda a las carreras conjuntas de los artistas de Barcelona Albert Ràfols Casamada (1923-2009) y Maria Girona (1923-2015), que formaron parte de la generación de creativos surgidos los primeros años tras la Guerra Civil española que lucharon contra las restricciones de la dictadura franquista para desarrollar un ambiente cultural más moderno y abierto.

### Imagen y semejanza

Hasta 28 abril. El artista catalán Salvador Juanpere es un destacado escultor de la escena local que ha desarrollado todo un lenguaje propio.

## MEB: Museu de l'Èrotica de Barcelona

(La Rambla, 96, bis). M: Liceu (L3), Catalunya (L1, L3; FGC). Diario 10-00h. [www.erotica-museum.com](http://www.erotica-museum.com)

**Exposición permanente**  
Visa por la historia del erotismo y su representación en el arte.

### John Lennon y Yoko Ono desnudos

Fecha por confirmar. Imágenes personales de una de las parejas más icónicas del siglo XX en esta exposición de dibujos y grabados de Lennon de distintos aspectos de su vida sexual, que se muestran por primera vez tanto en un museo como en España.

### Prostitución en la Segunda Guerra Mundial

Fecha por confirmar. El Museo Erótico de Barcelona alberga la primera exposición sobre este tema, principalmente sobre el uso de miles de mujeres como esclavas sexuales para los soldados japoneses. Videos, fotografías y otros documentos se exponen al público por primera vez, testigos de este terrible episodio.

## Museu de la Música

L'Auditori (Lepant, 150). M: Glòries y Marina (L1), Monumental (L2). Mar, miér, vie 10-18h; jue 10-21h; sáb-dom

# Museos-exposiciones

10-19h. Cerrado lun. 10 feb, primer dom de mes, todo el día, y otros domingos a partir de las 15h, gratis.

<http://ajuntament.barcelona.cat/museumusica/es>

## Exposición permanente

Un viaje por los diferentes periodos de la historia de la música.

### Las guitarras de Quico Pi

Hasta 28 abril. Quico Pi es uno de los músicos más importantes de Barcelona. Aquí se muestra su amplia colección de guitarras, de distintos países del mundo.

### Belén musical

Hasta 3 feb. En estas festividades, disfruta de esta exposición de pastores tocando distintos instrumentos, figuritas tradicionales del belén prestadas por el Museo Etnológico de la ciudad.

### Museu de la Xocolata BUY

Antic Convent de Sant Agustí (Comerç, 36). M: Arc de Triomf (L1). Lun-sáb 10-19h; dom y festivos 10-15h.

[www.museumxocolata.cat/?lang=es](http://www.museumxocolata.cat/?lang=es)

### Exposición permanente

Los orígenes del chocolate, su llegada a Europa en el siglo XVI y su relación con Barcelona.

### Museu del Disseny de Barcelona

Edificio Disseny Hub Barcelona (Pl. de les Glòries Catalanes, 37-38). M: Glòries (L1). Mar-dom 10-20h. Cerrado lun (excepto festivos). 18 feb, dom 15-20h y primer domingo del mes, todo el día, gratis. h

<http://ajuntament.barcelona.cat/museudeldisseny/es>

### El boom de la publicidad.

Carteles de hojalata, cartón y azulejos 1890-1950 Hasta 31 mar. Exposición sobre la historia de la publicidad gráfica con particular foco en el uso de productos cotidianos.

### ¿Diseñas o trabajas?

Nueva comunicación visual 1980-2003. Exposición permanente de reciente apertura que recorre la historia contemporánea del diseño gráfico en Cataluña y España.

Del mundo al museo. Diseño de producto, patrimonio cultural Exposición permanente de objetos cotidianos mostrados desde una perspectiva de museo.

### ¡Extraordinarias! Colección de artes decorativas y artes de autor (siglos III-XX)

Exposición permanente de arte de los pasados 1.700 años. El cuerpo vestido. Siluetas y moda (1550-2015) Exposición permanente sobre el cambio de la forma femenina a través de la ropa.

### Museu del Futbol Club Barcelona BUY

Estadi FCB (Aristides Maillol, s/n. Gates 7 and 9). M: Les Corts (L3). Lun-sáb 10-18.30h, dom 10-14.30h. Algunas áreas cerradas y horarios reducidos los días de partido.

[www.fcbarcelona.es/](http://www.fcbarcelona.es/)

### Camp Nou Experience

Exposición permanente que muestra la larga historia del club e incluye visita a las instalaciones del estadio.

### Museu del Modernisme de Barcelona BUY

(Balmes, 48). M: Passeig de Gràcia (L2, L3, L4). Lun-vie 10.30-14h, 16-19h. Cerrado sáb, dom y festivos.

[www.mmbcn.cat/es/](http://www.mmbcn.cat/es/)

### Exposición permanente

Más de 359 obras de 42 de los principales artistas del modernismo catalán, incluido Ramon Casas.

### Museu de Ciències Naturals de Barcelona

(Pl. de Leonardo da Vinci, 4-5, Parc del Fòrum). M: El Maresme/Fòrum (L4). Mar-vie 10-18h; sáb 10-19h; dom y festivos 10-20h. Cerrado lun (excepto festivos).

12 feb (consultar con museo), primer domingo de mes, todo el día, y otros domingos a partir de las 15h, gratis.

[www.museumciencies.cat/es/](http://www.museumciencies.cat/es/)

### Planeta vida

Exposición permanente sobre la historia de la vida y la evolución del planeta. Incluye secciones como "La biografía de la Tierra" y "Las islas de ciencia".

### Som natura

Hasta 10 nov. Espectáculo que contempla diversos tipos de belleza que se encuentran en la naturaleza, además de enfatizar los efectos de la acción humana sobre la biodiversidad y los ecosistemas.

### Museu Egipci de Barcelona BUY

(València, 284). M: Passeig de Gràcia (L2, L3, L4). Lun-vie 10-14h, 16-20h, sáb 10-20h, dom 10-14h.

[www.museuegipci.com](http://www.museuegipci.com)

### Exposición permanente

Casi mil objetos que datan de la antigua civilización de los faraones.

### Tutankamón, historia de un descubrimiento

Sin fecha final. Cómo fue descubierta la tumba del famoso faraón egipcio.

### Museu Etnològic i de Cultures del Món - Montcada

(Montcada, 12). M: Jaume I (L4). Mar-sáb 10-21h; dom y festivos 10-20h. 12 feb, primer dom de mes, todo el día, y otros dom desde las 15h, gratis.

<http://ajuntament.barcelona.cat/museumetnologic/es/inicio>

### Exposición permanente

Explora la herencia artística de distintas culturas de África, Asia, América y Oceanía.

### Museu Etnològic i de Cultures del Món - Parc de Montjuïc

(Passeig de Santa Madrona, 16-22). M: Poble Sec (L3), Espanya (L1, L3; FGC). Mar-sáb 10-19h; dom y festivos 10-20h. Cerrado lun. 12 feb, primer domingo de mes, todo el día, y otros domingos a partir de las 15h, gratis.

<http://ajuntament.barcelona.cat/museumetnologic/es/inicio>

### Las caras de Barcelona

Exposición que propone una nueva mirada sobre Barcelona, a través de una selección de objetos cuidadosamente elegidos.

### Sentir el patrimonio

Exposición permanente que explica nuestra sociedad

### A adoración de los Reyes

mediante la comparación de distintos lugares y épocas.

### MEAM: Museu Europeu d'Art Modern BUY

(Barra de Ferro, 5). M: Jaume I (L4). Mar-dom 11-19h. Cerrado lun.

[www.meam.es](http://www.meam.es)

### 13º Salón Internacional ARC: Art Renewal Center

8 feb-31 mar. Muestra de los ganadores y finalistas del certamen del 13º Salón Internacional ARC. Para el concurso se recibieron más de 3.750 obras, y casi una tercera parte fueron elegidas como finalistas. Art Renewal Center (ARC), una fundación educativa sin ánimo de lucro dedicada al arte realista, alberga el mayor museo online centrado en ese género.

### Arte figurativo contemporáneo del siglo XXI

Exposición permanente de casi 300 pinturas y 80 esculturas.

### Museu Frederic Marès

(Plaça de Sant Iu, 5). M: Liceu (L3), Jaume I (L4). Mar-sáb 10-19h; dom y festivos 11-20h. Cerrado lun (excepto festivos).

12 feb (consultar fecha con museo), primer domingo de mes, todo el día, y otros domingos a partir de las 15h, gratis.

[w110.bcn.cat/museufredericmares/es](http://w110.bcn.cat/museufredericmares/es)

### Exposición permanente

Amplia muestra que incluye la colección de esculturas de Frederic Marès, su "gabinete del coleccionista", que alberga miles de piezas que coleccionó durante su vida, y su renovado estudio-biblioteca.

### Belén y figuras clásicas

Hasta 3 feb. Todos los años el museo alberga un elaborado belén y expone diversas figuras por cortesía de la Associació de Pessebristes de Barcelona.

### "Nu", escultura de bronce

Hasta 24 nov. Situada en el patio del museo, esta escultura del propio Marès recibe a los visitantes celebrando el 70º aniversario y la renovación de su estudio-biblioteca.

### A adoración de los Reyes



Bartolomé Bermejo. Museu Nacional de Catalunya

### Magos

Hasta 2 feb. Itinerario por el museo que contempla ocho esculturas de la colección permanente relacionadas de algún modo con la historia de los Reyes Magos.

### Museu Marítim de Barcelona

(Av. de les Drassanes, s/n). M: Drassanes (L3). Diario 10-20h. Domingos desde las 15h, gratis.

<http://mmb.cat/es/>

### Antoni Benaiges, el maestro que prometió el mar FREE

Hasta 1 mayo. La historia del maestro Antoni Benaiges

(1903-1936) que trabajó durante la República española en una escuela rural.

### Cataluña más allá del mar

Desde 25 feb. Esta nueva exposición es un viaje de tres siglos por la historia marinera de Cataluña. Explora la revolución comercial y tecnológica en la navegación entre los siglos XIII y XX, y la evolución del comercio desde el Mediterráneo a las rutas trasatlánticas.

### Astilleros y galeras reales

Exposición semipermanente que forma parte de una nueva instalación dedicada a la historia de la industria de la construcción

naval en Barcelona.

### Continentes y olas en el taller FREE

Hasta 3 mar. Dos obras del artista Xavier Masero: la primera, sobre las ánforas que durante siglos fueron clave en la cultura mediterránea, incluye 60 piezas de porcelana; la segunda es una instalación de vídeo que explora el reflejo de la naturaleza en el material creado por el hombre.

### 7 barcos, 7 historias

Algunas de las maquetas de barcos más notables del museo y una variedad de piezas interesantes de su archivo.

### Muestra de buques

Exposición semipermanente

de varias embarcaciones que forman parte de la vasta colección del museo.

Restauración a plena vista de los barcos del museo. El museo ha reabierto al público todos los espacios de las Reales Atarazanas donde se están restaurando tres navíos históricos.

### Un barco centenario

Hasta 17 feb. Descubre la historia del Santa Eulàlia, la goleta atracada en el puerto de Barcelona.

### Museu Nacional d'Art de Catalunya BUY

(Parc de Montjuïc). M: Espanya (L1, L3; FGC). Mar-sáb 10-18h; dom y festivos 10-15h. Cerrado lun (excepto festivos). Sábados a partir de las 15h y primer domingo de mes, gratis.

[www.museunacional.cat/es](http://www.museunacional.cat/es)

### Exposición permanente

La colección más importante del mundo de murales románicos y modernismo catalán. Además, el Museu Nacional d'Art de Catalunya ha inaugurado recientemente una nueva presentación para mostrar obras renacentistas y barrocas de icónicos pintores europeos como El Greco, Tintoretto, Canaletto y Rubens, entre muchos otros. Las casi 300 obras expuestas (escogidas del fondo del museo de unas 1.400 obras) fueron realizadas entre los siglos XVI y principios del XIX, y muchas se han mostrado muy rara vez al público. No te pierdas la oportunidad de ver esta colección única. Y durante la visita, el tejado es el lugar perfecto para disfrutar de las vistas panorámicas de la ciudad.

### Bartolomé Bermejo

16 feb-19 mayo. Exploración de la obra de este destacado pintor gótico del siglo XV, famoso por su extraordinaria técnica y su original iconografía. La exposición llega a Barcelona desde el Museo del Prado de Madrid y contiene obras traídas de museos de todo el mundo.

### Liberxina, Pop y nuevas prácticas artísticas, 1966-1971.

Hasta 22 abr. Coincidiendo con el 50º aniversario de

# Museos-exposiciones

mayo del 68, la exposición contempla los proyectos artísticos provenientes de Cataluña durante la segunda mitad de la década de 1960 basados en los ideales de renovación generacional y las distinciones que sucedían en distintos lugares del planeta.

## Room

Hasta 28 abr. Esta instalación forma parte del trabajo realizado por el artista Pedro G. Romero desde finales de los años noventa sobre las celdas de tortura que construyó el pintor y arquitecto francés Alphonse Laurencic entre 1937 y 1939 para el servicio militar de información del ejército de la República española.

## Museu Olímpic i de l'Esport Joan Antoni Samaranch

(Av. de l'Estadi Olímpic, 60). M: Espanya (L1, L3; FGC). Mar-sáb 10-18h; dom y festivos 10-14.30h. Cerrado lun (excepto festivos). 12 feb, gratis (confirmar fecha con museo). [www.museuolimpicbcn.cat/esp/home.asp](http://www.museuolimpicbcn.cat/esp/home.asp)

Exposición permanente Explora en profundidad el mundo de los deportes y los Juegos Olímpicos.

## Ahora hace 40 años. El comienzo de la política deportiva en Barcelona

Hasta 8 mar. Entre 1979 y 1986, el Ayuntamiento de Barcelona realizó la crucial tarea de democratizar el deporte en la ciudad mediante varias políticas que todavía hoy pueden ser identificadas. Esta exposición contempla a algunos de los que se involucraron en esta evolución durante los primeros años de la democracia en España, y las principales herramientas empleadas para introducir el cambio en el deporte en la ciudad.

## Museu Picasso

(Montcada, 15-23). M: Jaume I (L4). Mar-dom (excepto jue) 9-20.30h; jue 9-21.30h; jue 9-21.30h. Cerrado lun. 12 feb (confirmar fecha con museo), todos los jueves 18-21h y primer domingo de mes, todo

el día, gratis. [www.museupicasso.bcn.cat/es](http://www.museupicasso.bcn.cat/es)

## Exposición permanente

Más de 3.800 obras de distintos periodos de la carrera del artista.

## Pablo Picasso y los editores Gustavo Gili. Obra y amistad

Hasta 24 feb. Es la primera presentación del fondo de obras de Gustavo Gili y Anna Maria Torra, incluidas algunas piezas inéditas. Pone de manifiesto la relación entre Pablo Picasso y los editores de Gustavo Gili.

## Sabartés por Picasso por Sabartés

Hasta 24 feb. 50 años después de la muerte del fundador del Museo Picasso, Jaume Sabartés, la exposición reivindica a este amigo y confidente de Picasso, que desempeñó un papel clave en su prestigiosa carrera.

## Palau Güell

(Nou de la Rambla, 3-5). M: Liceu (L3). Mar-dom 10-17.30h. Cerrado lun (excepto festivo). Primer domingo de mes, gratis. [www.palauguell.cat/es](http://www.palauguell.cat/es)

## Palau Güell: miradas al mobiliario

Esta exposición permanente se sitúa en la planta del dormitorio y contiene muebles originales que decoraban el edificio cuando vivía en él la familia Güell.

## Eusebi Güell i Bacigalupi, patricio de la Renaixença.

Hasta 30 abr. Exposición especial en conmemoración del centenario de la muerte de Eusebi Güell en 1918, mecenas de Gaudí y el hombre que hizo construir el Palau Güell para su familia.

## Palau Robert

(Pg. de Gràcia, 107). M: Diagonal (L3, L5). FGC: Provença. Lun-sáb 9-20h; dom y festivos 9-14.30h. <http://palaurobert.gencat.cat/es/>

## Creadores de conciencia. 40 fotoperiodistas comprometidos

Hasta 10 feb. Una selección de imágenes de distintos fotoperiodistas que han aparecido en grandes

publicaciones de todo el mundo y que conecta con la conciencia colectiva de los visitantes.

## Kosmos Panikkar

Hasta 3 feb. Exposición sobre el filósofo Raimon Panikkar que tiene por objeto llevar su obra a más público. Forma parte de un programa de eventos para conmemorar los 100 años desde su nacimiento.

## 6º DocFIELD Festival

Hasta 3 feb. En el marco del festival de este año (cuyo tema es "Amor, los efectos del afecto"), el Palau Robert ofrece tres exposiciones: "The Family Imprint", de Nanci Borowick, "Senior Love Triangle", de Isadora Kosofsky, y "Álbum familiar", de varios fotógrafos profesionales.

## 7,5 millones de futuros

25 feb-30 jun. Una mirada a las inversiones, salud, infraestructura, educación, economía, turismo e investigación en Cataluña.

## BCN DOL

12 feb-24 abr. Exposición que rinde homenaje a las víctimas del atentado terrorista que tuvo lugar en Barcelona y Cambrils en agosto de 2017, y recuerda la digna y democrática respuesta de la gente.

"Mig Europa cau". Impresiones de la Gran Guerra por Josep Pla 4 feb-7 abr. Nueva exposición que contempla el impacto de la Primera Guerra Mundial en el desarrollo histórico, social y cultural del siglo XX tal como lo describió el autor y periodista catalán Josep Pla (1897-1981).

## Reial Cercle Artístic de Barcelona

(C/ dels Arcs, 5). M: Catalunya (L1, L3; FGC). Consultar horarios en la sala. [www.reialcercleartistic.cat](http://www.reialcercleartistic.cat)

## Durero. Maestro del Renacimiento

Hasta finales de abril. Exposición en tres espacios diferentes -el Reial Cercle Artístic de Barcelona, la catedral of Barcelona (Pla de la Seu), y el Museo Diocesano Barcelona (Avda. de la Catedral, 4)- y examina la obra de uno de los artistas

alemanes más importantes de la historia, Alberto Durero. Famoso por sus pinturas, grabados y escritos sobre el tema, la muestra abarca una amplia selección de las obras de Durero, desde el principio de su carrera hasta la cúspide de su desarrollo artístico a principios del siglo XVI.

## Reial Monestir de Santa Maria de Pedralbes

(Baixada del Monestir, 9). FGC: Reina Elisenda. Hasta 17 feb: mar-dom 10-19h; festivos 10-14h. Desde 18 feb: mar-vie 10-14h; sáb, dom 10-17h; festivos 10-14h. Cerrado lun. 12 feb (confirmar fecha con sala), dom a partir de las 15h, y primer domingo de mes, todo el día, gratis. <http://monestirpedralbes.bcn.cat/es/>

## ¿Vida o teatro? Charlotte Salomon, Berlín 1917-Auschwitz 1943

Hasta 18 feb. Un homenaje a Charlotte Salomon, artista judía deportada a Auschwitz cuando tenía 26 años. Su vida fue breve pero intensa, marcada por el amor y la muerte y una historia familiar que la llevó al arte como catarsis y salvación.

## Murales divinos. Capilla de Sant Miquel

Hasta mayo. Exposición de murales del siglo XIV recientemente restaurados.

Monasterio de Pedralbes. Los tesoros del monasterio Exposición permanente de arte, mobiliario y objetos litúrgicos.

## Plantas, remedios y apotecarios: el jardín medieval

Exposición permanente del uso de la naturaleza para el tratamiento de enfermedades en la medicina griega y romana junto con la cultura árabe islámica.

## Petras Albas. El monasterio de Pedralbes y los Montcada (1326-1673)

Exposición permanente que explora el linaje de la familia Montcada y su estrecha relación con el monasterio.

# Música

## SALAS DE CONCIERTO

### L'Auditori

(Lepant, 150). M: Glòries y Marina (L1), Monumental (L2). [www.auditori.cat/es/home](http://www.auditori.cat/es/home)

### Gran Teatre del Liceu

(La Rambla, 51-59). M: Liceu (L3). <http://www.liceubarcelona.cat/es/>

### Palau de la Música Catalana

(Palau de la Música, 4-6). M: Urquinaona (L1, L4). [www.palaumusica.cat/es](http://www.palaumusica.cat/es)

### Jamboree

(Pl. Reial, 17). M: Liceu (L3). [www.masimas.com/es/jamboree](http://www.masimas.com/es/jamboree)

### Moog

(Arc del Teatre, 3). M: Liceu y Drassanes (L3). [www.masimas.com/es/moog](http://www.masimas.com/es/moog)

### Palau Sant Jordi + Sant Jordi Club

(Passeig Olímpic, 5-7). M: Espanya (L1, L3; FGC). [www.palausantjordi.cat/es](http://www.palausantjordi.cat/es) [www.santjordiclub.cat/es/](http://www.santjordiclub.cat/es/)

### Sala Barts + Barts Club

(Av. Paral·lel, 62). M: Paral·lel (L2, L3). [www.barts.cat/es/](http://www.barts.cat/es/)

### Sala Apolo + La [2] de Apolo

(Nou de la Rambla, 113, 111). M: Paral·lel. [www.sala-apollo.com/es/](http://www.sala-apollo.com/es/)

### Sala Razzmatazz

(Almogàvers, 122/Pamplona 88). M: Marina (L1), Bogatell (L4). [www.salarazzmatazz.com](http://www.salarazzmatazz.com)

## MÚSICA EN ESPACIOS SINGULARES

### Museu Europeu Art Modern (MEAM)

(Barra de Ferro, 5). M: Jaume I (L4). Conciertos semanales de música clásica y blues en un museo de arte.

### Palau Dalmases

(Montcada, 20). M: Jaume I (L4). Palacio del siglo XVII que ofrece espectáculos flamencos diarios y recitales de ópera semanales.

### Església de Santa Anna

(Santa Anna, 29). M: Catalunya (L1, L3; FGC). Conciertos de guitarra española en una iglesia del siglo XII.

### Santa Maria del Pi

(Pl. del Pi, 7). M: Catalunya (L1, L3; FGC). Esta histórica iglesia es el escenario de una variedad de conciertos de guitarra española.

## OTROS ESPECTÁCULOS

### Tablao de Carmen

Poble Espanyol (Av. Francesc Ferrer i Guàrdia, 13). M: Espanya (L1, L3; FGC). Diario 18h, 20.30h (los espectáculos empiezan más tarde). Espectáculos flamencos y

cenas en un tablao que rinde homenaje a Carmen Amaya, estrella del flamenco de Barcelona.

### Palacio del Flamenco

(Balmes, 139). M: Diagonal (L3, L5); Provença (FGC). Diario 18h, 19.50h, 21.40h (los espectáculos empiezan más tarde).

Flamenco en vivo todas las tardes con opción de una cena o bebidas.

### Sala Tarantos

(Plaça Reial, 17). M: Liceu (L3). Diario 19.30h, 20.30h, 21.30h. Espectáculo de flamenco en una sala céntrica.

### Tablao Cordobés

(La Rambla, 3-5). M: Drassanes, Liceu (L3). Diario 17h, 18h, 19.30h, 21.15h, 22.30h (los espectáculos empiezan más tarde). Auténtico tablao en el corazón de la ciudad que ofrece tapas, bebidas y comidas además del espectáculo flamenco. Este mes se cuentan entre los artistas Yiyo Fernández (1-4, 6-11, 13-15 oct),

Karime Amaya (1-4, 6-11, 13-31) Laura González (16-31) e Hiniesta Cortés (1-15). Además, en octubre, el Tablao ofrece dos espectáculos flamenco especiales en el Palau de la Música Catalana: **Carmen, Carmen, Carmen** (vie 5; 21h) y **Vivir Flamenco** (vie 21; 21h). (Palau de la Música, 4-6). M: Urquinaona (L4).

### Opera y Flamenco

Teatre Poliorama (La Rambla 115) M: Catalunya (L1, L3; FGC). Palau de la Música Catalana (Palau de la Música 4-6). M: Urquinaona (L4). Estas salas ofrecen representaciones de dos espectáculos que celebran la belleza de dos géneros musicales. El primero, **Ópera y flamenco**, es la tormentosa historia de amor entre bailaeros flamencos que interpretan algunas de las arias más famosas de la ópera. El otro, **Gran Gala Flamenco**, ofrece la oportunidad de oír el flamenco más clásico y tradicional, en una interpretación intensa llena de pasión y ritmo.

Quartet Casals en L'Auditori





La gallina dels ous d'or © Carmen García - Tony Redondo en el Teatre Nacional de Catalunya

## El Molino

(Vilà i Vilà, 99). M: Paral·lel (L2, L3). <http://elmolinobcn.com/language/es/>. Consultar programa en la web.

## Teatre Coliseum

(Gran Via de les Corts Catalans, 595). M: Passeig de Gràcia (L2, L3, L4), Universitat (L1, L2). [www.lafamiliaaddams.com](http://www.lafamiliaaddams.com)

## La Familia Addams

Hasta 17 feb. Mié, jue 20.30h; vie 21.30h; sáb 18h, 21.30h; dom 14h. Desde 28€. La popular historia de la familia más espeluznante de la pantalla llega a Barcelona en forma de comedia musical creada en EEUU en 2009. En español.

## Teatre Gaudí Barcelona

(Sant Antoni Maria Claret, 120). M: Sagrada Família (L2, L5) y Sant Pau/Dos de Maig (L5). [www.teatregaudiabarcelona.com/es](http://www.teatregaudiabarcelona.com/es)

## Els Tres Porquets

Hasta 24 feb. Sáb 17h; dom 12h. 15€. Teatro musical para todas las edades con los tres

cerditos como protagonistas. En catalán.

## El brindis

7-24 feb. Jue-sáb 19h; dom 20h. 18€. Dos amigos se reúnen por primera vez en ocho años en una celebración, pero no tardan en salir viejos secretos. En catalán.

## El dragón verde: viaje a la inconsciencia

28 feb-3 mar. Jue-sáb 19h; dom 20h. 18€. Un formato mixto que combina el teatro y la canción, basado en diversas escenas en las que un psicólogo entra en la misma dinámica de algunos de sus pacientes, con el objetivo de combatir el estigma en torno a la enfermedad mental. En español.

## Teatre Lliure (Montjuïc - Sala Fabià Puigserver)

(Pg. Santa Madrona 40-46 / Pl. Margarida Xirgu, 1). M: Espanya (L1, L3; FGC), Poble Sec (L3). [www.teatrelivre.com/es](http://www.teatrelivre.com/es)

## Aüc, el so de les esquerdes

Hasta 3 feb. Mié-vie 20.30h; sáb 17.30, 21h; dom 18h. 19.50€-23€. Las hermanas

Ariadna y Clara Peya son Les Impuxibles, y representaron por primera vez este tratado contra la violencia de género en el festival Grec de 2017. En catalán.

## Un amour impossible

1-3 feb. Vie 20.30h; sáb 19h; dom 18h. 22€-29€. Basada en la premiada novela del mismo nombre de Christine Angot, es la historia de una madre y una hija que sufren el trauma del abuso sexual. En francés con subtítulos en catalán.

## Biblioteca de sons i sorolls

10 feb. 11h, 12.30h. 9€ niños, 12€ adultos. Esta obra, dirigida a niños de 6 a 12 años, fue creada por el escenógrafo y profesor José Antonio Portiollo y el músico Enric Monfort, que han unido sus mundos artísticos en este proyecto. En catalán.

## Quí ets?

5-10 feb. Mar-vie 20.30h; sáb 17.30h, 21h; dom 18h. 18,50€-23€. Originalmente escrito como libro sobre el hijo del escritor Màrius Serra, que nació con parálisis cerebral, el texto es ahora una obra de teatro que es un canto a la vida

y a la comprensión de los retos que los demás imponen sobre nosotros. En catalán.

## Kingdom

12-17 feb. Mar-vie 20.30h; sáb 19h; dom 18h. 22€-29€. La compañía Agrupación Señor Serrano presenta su último espectáculo, en el que una vez más abordan el capitalismo global y temas de consumismo y virilidad. En catalán, español, inglés, francés, chino y alemán con subtítulos en catalán.

## Die 120 Tage Von Sodom

22-23 feb. Vie 20.30h; sáb 19h. 22€-29€. El director suizo Milo Rau presenta una pieza que juega con la realidad y la ficción. Basada en obras del Marqués de Sade y el director de cine Pier Paolo Pasolini, está protagonizada por actores con dificultades de aprendizaje del Theater HORA y otros de Schauspielhaus Zürich. En alemán con subtítulos en catalán.

## Incògnit

27 feb-17 mar. Mar-vie 20.30h; sáb 19h; dom 18h. 18,50€-23€. Obra del dramaturgo británico Nick Payne centrada en el funcionamiento del cerebro, la mejor "máquina de hacer historias". Basada en eventos reales. En catalán.

## Teatre Lliure (Gràcia)

(Montseny, 47). M: Fontana (L3). [www.teatrelivre.com/es](http://www.teatrelivre.com/es)

## Jane Eyre, una autobiografía

Hasta 1 feb. Vie 20.30h. 22€-29€. Versión dramatizada de la emblemática novela de Charlotte Brontë. En catalán.

## Davant la jubilació

7 feb-3 mar. Mar-vie 20.30h; sáb 19h; dom 18h. 22€-29€. Vuelve al Teatre Lliure esta galardonada interpretación del 2016/17. Escrita por el dramaturgo australiano Thomas Bernhard, aborda el tema de la supervivencia de las ideas nazis en la Alemania de hoy, cuando una familia celebra el cumpleaños de Himmler. En catalán.

## Teatre Nacional de Catalunya (TNC)

(Pl. de les Arts, 1). M: Glòries (L1), Monumental (L2). [www.tnc.cat/es/home](http://www.tnc.cat/es/home)

## Afanys d'amor perduts

17 ene-24 feb. Sáb 20h; dom 18h. 12€-24€. Versión trasucida de la comedia de Shakespeare Love's Labour's Lost, sobre el rey de Navarra y tres compañeros que tratan de evitar a las mujeres para poder dedicarse al estudio y el ayuno. Una popular reflexión sobre el amor y la traición. En catalán.

## Petits Prínceps

23 ene-3 feb. Sáb 17h; dom 12h. 8€-10€. Mumusic Circus presenta esta historia de Clara, a quien le encanta soñar despierta y cantar, y su amigo Marçal, aficionado a tocar instrumentos musicales y hacer acrobacias. Juntos inventan canciones y aprovechan al máximo su imaginación. Para niños mayores de 2 años.

## La bona persona de Sezuán

31 ene-17 mar. Jue-sáb 20h; dom 18h. 14,50€-29€. Interpretación de esta obra de Bertolt Brecht, una parábola situada en una ciudad china, con una puesta en escena que usa métodos del teatro épico. En catalán.

## La gallina dels ous d'or

13 feb-3 mar. Sáb 17h; dom 12h. 8,50€-10€. Espectáculo familiar de la compañía de Zum-Zum Teatre sobre lo que sucede cuando un humilde y generoso granjero descubre que una de sus gallinas pone huevos de oro. Para niños mayores de 4 años.

## Teatre Poliorama

(La Rambla, 115). M: Catalunya (L1, L3; FGC). <http://www.teatrepoliorama.com/es/inicio.html>

## La Tendresa

19 ene-24 feb. Consultar horarios en la web. Desde 10€. Galardonada versión de La ternura de Alfredo Sanzol, una romedia comántica llena de aventuras, inspirada en la obra de Shakespeare y ambientada en el siglo XVII. En catalán.

## La Faràndula de Sabadell

(República, 33). FGC: Sabadell Plaça Major (S2). [www.sabadell.cat/ca/tmfarandula](http://www.sabadell.cat/ca/tmfarandula)

## Don Quixot

23 feb. 20.30h. 10€-24€. Entradas disponibles en: [www.catalunyaballet.com](http://www.catalunyaballet.com) El Ballet de Catalunya y alumnos del Conservatorio Profesional de Danza del Institut del Teatre en Barcelona interpretan esta popular obra basada en la novela de Cervantes en el Teatro Municipal de la cercana ciudad de Sabadell.

## Mercat de les Flors

(Lleida, 59). M: Espanya (L1, L3; FGC), Poble Sec (L3). [www.mercatflors.cat/es/](http://www.mercatflors.cat/es/)

## 7è Festival Sàlmon<

Hasta 10 feb. Este innovador festival anual de danza atraviesa un proceso de cambio y tendrá una estructura distinta el año que viene. Para su séptima edición, se centra en la experimentación

y la investigación, añadiendo valor a estos procesos. Con acento en creadores locales pero sin olvidar a artistas internacionales. Christian Rizzo/ICI-CNN Montpellier: D'a côté 16, 17 feb. 18h; dom 12h. 12€. Esta historia cuenta la evolución de tres criaturas y presenta danza y objetos que conversan con luz y sonido cuando los tres protagonistas se invitan mutuamente a sus respectivos mundos.

## Batsheva Dance Company: Venezuela by Ohad Naharin

21-24 feb. 20h; dom 18h. 28€. En esta obra los bailarines exploran el diálogo y el conflicto entre el movimiento y el contenido que representa. El coreógrafo busca incluir a la audiencia en su propia libertad a la hora de crear su arte. GN|MC Guy Nader|Maria Campos: Tarannà. Un solo de Maria Campos 23, 24 feb. Sáb 18h; dom 12h. 12€. Un solo en torno al concepto de "transformación" a través del objeto, el espacio y el cuerpo.

Don Quixot. Ballet de Catalunya





## LUGARES DE INTERÉS

### Basílica de la Sagrada Família

(Mallorca, 401). M: Sagrada Família (L2, L5). Diario 9-18h. Desde 17€. Necesaria reserva previa. [www.sagradafamilia.org/es/](http://www.sagradafamilia.org/es/)  
El monumento más famoso y característico de Barcelona, comenzado por Antoni Gaudí en 1891 y todavía sin terminar. Un espectacular ejemplo del genio del arquitecto.

### Basílica de Santa María del Mar

(Plaça de Santa Maria, 1). M: Jaume I (L4). Lun-sáb 9-13h, 17-20.30; dom y festivos 9-14h, 17-20.30h. Visitas guiadas incluidas terrazas: diario 12-19h (varios idiomas). Desde 8€. [www.riostabarcelona.com/es](http://www.riostabarcelona.com/es)  
Preciosa iglesia gótica, protagonista de la popular novela La catedral del mar, cuyas terrazas ofrecen impresionantes vistas sobre la ciudad.

### Basílica de Santa María del Pi

(Plaça del Pi, 7). M: Liceu (L3), Jaume I (L4). Diario 10-18h. 4€. Visita guiada incluida la torre del campanario: Lun-vie 12h, 13h; fines de semana y festivos 12h, 13h, 15h, 16h, 17h (consultar idiomas en la web). 8,50€. [www.riostabarcelona.com/es](http://www.riostabarcelona.com/es)  
Una de las mayores iglesias góticas de Barcelona, con inolvidables vistas desde el terrado y un majestuoso campanario de visita obligada.

### Biblioteca Arús

(Pg. Sant Joan, 26). M: Arc de Triomf (L1), Tetuan (L2). Mar 11h (ing), 13h (es). Desde 12€. Visita Premium: 9 feb 11.30h (cat). 7€. Creada en 1895 con fondos donados por Rosend Arús i Arderiu y ubicada en la que fue su casa, esta biblioteca se especializa en la investigación sobre los movimientos sociales de los siglos XIX y XX.

### Casa Amatller

(Pg. de Gràcia, 41). M: Passeig de Gràcia (L2, L3, L4). Visitas guiadas (una hora): 11h (ing), 17h (es). 24€. Visitas con video guía (45 mins): 10-18h (varios idiomas). €19. Uno de los más destacados edificios modernistas de la ciudad, diseñado por Josep Puig i Cadafalch para Antoni Amatller, miembro de una ilustre familia de chocolateros.

### Casa Batlló

(Pg. de Gràcia, 43). M: Passeig de Gràcia (L2, L3, L4). Diario 9-21h. Desde 25€. Ubicado en el Passeig de Gràcia, es un icono de la obra de Gaudí. La belleza de su fachada combina con un cuidadoso uso del color, las formas y la luz en el interior.

### Casa de la Seda

(Sant Pere Més Alt, 1). M: Urquinaona (L1, L4), Jaume I (L4). Visita guiada: 23 feb, 11h (es/ing), 12h (cat); 10€. Visita dramatizada: 9 feb 11h (es), 12h (cat). 15€. Este excepcional edificio del siglo XVIII pertenece al gremio de trabajadores de la seda de la ciudad, el único edificio gremial abierto al público en Barcelona. Admira su esplendor, su elegancia y su impresionante diseño.

### Casa de les Punxes

(Av. Diagonal, 420). M: Verdguer (L4, L5), Diagonal (L3, L5). FGC: Provença. Diario 10-21h. Visita con audioguía (10 idiomas): Desde 13,50€. También disponibles visitas guiadas. Esta joya del modernismo obra de Josep Puig i Cadafalch, cuenta con una espléndida azotea y está repleta de simbolismo especialmente centrado en Sant Jordi, patrón de Cataluña.

### Casa Felip

(Ausiàs Marc, 21). M: Urquinaona (L1, L4). Vie 11h (ing), 13h (es). 14€. Antiguo hogar de la familia Felip, la casa es un excelente

ejemplo de modernismo. Hoy es la sede de la Fundació Vila Casas, que promueve el arte catalán contemporáneo.

### Casa Rocamora

(Ballester, 12). M: Lesseps (L3); FGC: Pàdua/ Putxet. Mar 11h (ing), 13h (es). 12€. Visita Premium: 23 feb, 11h (cat). 7€. Antigua residencia de Manuel Rocamora (1892-1976), miembro de una adinerada familia industrial, que pasó gran parte de su vida coleccionando obras de arte que ahora se exponen aquí.

### Casa Vicens

(C/ de les Carolines, 20). M: Fontana, Lesseps (L3). Lun 10-15h; mar-dom 10-19h. Desde 16€. Construida entre 1883 y 1885, es la primera casa que Gaudí diseñó en Barcelona como residencia de verano para la familia Vicens. Se abrió al público a finales de 2017.

### Cementerio de Montjuïc

(Mare de Déu del Port, 56-58). Bus: 21. Visitas: segundo y cuarto dom de mes. 10 feb: 11.15h (catalán); 24 feb: 11.15h (español). [www.cbsa.cat/?lang=es](http://www.cbsa.cat/?lang=es)  
El cementerio de Barcelona en la ladera de la montaña es un museo de arte a la vez que un camposanto y cuenta con diversos lugares de interés, como el Fossar de la Pedrera, monumento a algunos caídos en la Guerra Civil.

### Centre Excursionista de Catalunya

(Paradís, 10). M: Jaume I (L4). Visita guiada (50 mins) jue, dom 10.30h, 11.30h, 12.30h (varios idiomas). Desde 7,20€. Además de albergar los restos del templo romano de Augusto, del siglo I, este centro tiene una experiencia de 140 años en excursiones científicas y culturales, que incluyen yacimientos arqueológicos.

### Monumento a Colón + cata de vinos

(Plaça del Portal, s/n). M: Drassanes (L3). Diario 8.30-20.30h. Desde 5,40€. Sube en ascensor a la cúspide de uno de los monumentos más icónicos de la ciudad, la estatua de Colón, en la Rambla, con sus espectaculares vistas de 360°. Y luego disfruta de una cata de vinos en el espacio dedicado al pie del monumento. Incluye un **Vino de la Semana** para catar todas las semanas del año, que además puede comprarse con descuento.

### Gran Teatre del Liceu

(La Rambla, 51-59). M: Liceu (L3). Visitas guiadas cada hora (45 mins): lun-vie 14-16h; sáb desde 11h. 9€. Visita Prestige (50 mins): lun-vie, 11h, 12h. 16€. Descubre una de las óperas más grandes del mundo, con su impresionante sala de conciertos y las exclusivas salas privadas que hacen del Liceo uno de los monumentos más emblemáticos de Barcelona.

### La Pedrera

(Passeig de Gràcia, 92). M: Diagonal (L3, L5); FGC: Provença. La Pedrera de Día: diario 9-18.30h. 22€. La Pedrera de Gaudí. Los Orígenes: diario 19-21h. 34€. El despertar de La Pedrera: jue, vie 8h (ing), 39€. Muchos barceloneses la consideran la verdadera obra maestra de Gaudí. Las líneas onduladas de la fachada, el impresionante terrado y los originales rasgos interiores son algunos de los elementos más destacados. Recientemente se han inaugurado nuevos audiovisuales que realzan la conexión entre La Pedrera y la naturaleza, el elemento clave de inspiración de Gaudí, para ofrecer al visitante una experiencia sensorial única.



Casa Felip. Cases Singulares

### Observatori Fabra

(Camí de l'Observatori, s/n). Para llegar hace falta coche o taxi. Visitas guiadas nocturnas: vie (cat/es), sáb (cat/es/ing). 15€/25€. [www.sternalia.com](http://www.sternalia.com)  
Dirígete al observatorio de Barcelona, en la ladera de la montaña, para una visita guiada nocturna, además de la ocasión de mirar a través del histórico telescopio.

### Palau Baró de Quadras

(Av. Diagonal, 373). M: Diagonal (L3, L5); FGC: Provença. Miér 11h (ing), 13h (es). Desde 12€. Edificio remodelado por Josep Puig i Cadafalch entre 1902 y 1906, y una de las primeras viviendas construidas en Avinguda Diagonal como parte del proyecto de expansión de la ciudad.

### Palau Güell

(Nou de la Rambla, 3-5). M: Liceu (L3). Mar-dom 10-17.30h. Cerrado lun (excepto festivos). 12€. [www.palauvell.cat/es](http://www.palauvell.cat/es)  
Este palacio, construido por Gaudí a finales del siglo XIX junto a la Rambla, fue ocupado por su principal mecenas, Eusebi Güell, y su familia.

### Palau de la Balmesiana

(Duran i Bas, 9-11). M: Jaume I (L4), Catalunya (L1, L3); FGC: Jue, dom 13.30h, 11.30h, 12.30h (varios idiomas). Desde 7,20€. Descubre la joya arquitectónica oculta dentro de este histórico palacio: una capilla gótica diseñada por un discípulo de Gaudí, Joan Rubió i Bellver.

### Palau de la Música Catalana

(Palau de la Música, 4-6). M: Urquinaona (L1, L4). Diario 10-15.30h (visitas guiadas cada 30 min, varios idiomas). Desde 20€. Uno de los más hermosos edificios modernistas de la ciudad, declarado Patrimonio de la Humanidad por la UNESCO en 1997.

### Palau Requesens

(Bisbe Cassador, 3). M: Liceu (L3), Jaume I (L4). Vie, sáb 19.30h; visitas guiadas con copa de cava y combate con espadas, desde 18€; visita, cena y espectáculo medieval, desde 65,70€ (consultar fechas disponibles en la web). 2 feb 19.45h: Cena separad que incluye copa de bienvenida, visita al barrio judío y comida tradicional judía, desde 65.70€. Visita guiada diurna: sáb 11.30h,

12.30h, 13.30h. 8€. Palacio construido en una de las torres de la muralla que rodeaba la Barcelona romana. ¿Dónde disfrutar mejor de una velada de historia, gastronomía, bebida y entretenimiento?

### Palauet Casades

(Mallorca, 283). M: Diagonal (L3, L5). Lun 11h (ing), 13h (es). Desde 12€. Creado como vivienda familiar por Antoni Serra i Pujals, este edificio modernista se convirtió en sede del Ilustre Colegio de Abogados de Barcelona en 1924.

### Park Güell

(Olot, 5). M: Vallcarca (L3). Hasta 15 feb: diario 8.30-18.15h; desde 16 feb: diario 8.30-19h. 8,50€. Visitas guiadas diarias generales (es, ing y fr); visitas diarias privadas para 2-5 personas. Se recomienda reserva anticipada. [www.parkguell.cat/es](http://www.parkguell.cat/es)  
Ubicado en un lugar privilegiado sobre la ciudad, el parque representaba la visión de Gaudí de una ciudad jardín inglesa. A pesar de su fracaso como tal en su época, se ha convertido en uno de los puntos de referencia más visitados de Barcelona.

### Pavelló Mies van der Rohe

(Av. Francesc Ferrer i Guàrdia, 7). M: Espanya (L1, L3); FGC). Diario 10-18h. 5€. [www.miesbcn.com/es/](http://www.miesbcn.com/es/)  
Obra emblemática de la arquitectura moderna diseñada por Ludwig Mies van der Rohe y Lilly Reich como el pabellón alemán para la Exposición Internacional de Barcelona de 1929.

### Reial Acadèmia de Ciències i Arts de Barcelona

(La Rambla, 115). M: Catalunya (L1, L3); FGC). Mié, sáb 10.30h, 11.30h, 12.30h (varios idiomas). Desde 7,20€. Esta ilustre institución está ubicada en pleno centro de la ciudad, en un edificio del siglo XVIII que alberga un

reloj astronómico de 1869. Albert Einstein explicó aquí los fundamentos de la relatividad.

### Reial Acadèmia de Farmàcia de Catalunya

(C/del Hospital, 56). M: Sant Antoni (L2), Liceu (L3). Mié, sáb 10.30h, 11.30h, 12.30h (varios idiomas). Desde 7,20€. La farmacia del que fuera el Hospital de la Santa Creu es la más antigua de su clase en Europa, datada en 1417. Hoy alberga la Real Academia de Farmacia de Cataluña y contiene numerosos artefactos históricos.

### Reial Acadèmia de Medicina

(Carme, 47). M: Liceu (L3). Sáb 20h: Cena de los Sentidos: una introducción a la neurociencia y una experiencia gastronómica que incluye todos los sentidos, desde 73€. Sáb 20h: Cena del Enigma: disfruta de una experiencia culinaria y cultural llena de sorpresas y misterio, desde 73€. Visitas guiadas: mié, sáb 10.30h, 11.30h, 12.30h (varios idiomas). Desde 7,20€. Localizada en uno de los edificios neoclásicos más importantes de Barcelona. Destaca el anfiteatro de anatomía, donde se formaban los cirujanos. Haz una visita guiada o disfruta de una de las dos cenas temáticas en oferta.

### Sant Pau, recinto modernista

(Sant Antoni Maria Claret, 167). M: Sant Pau/Dos de Maig (L5). Lun-sáb 9.30-16.30h; dom y festivos 9.30-14.30h. Visita autoguiada: 14€. Visita con audioguía: 17€. Recorre los edificios y terrenos de este antiguo hospital, uno de los monumentos modernistas más grandes del mundo.

### Torre Bellesguard

(Bellesguard, 20). FGC: Av. Tibidabo. Mar-dom 10-15h. Cerrado lun. Visita con audioguía: 9€. Visita guiada completa: sáb, dom 11h (ing); sáb 12h, dom 13.15h

# Visitas

(es): 16€. Castillo creado por Gaudí, al pie del Tibidabo, que combina el modernismo y el diseño gótico medieval.

## VISITAS GUIADAS

### Barcelona Music Walks

[www.barcelonamusicwalks.com/es/](http://www.barcelonamusicwalks.com/es/)  
(Inicio: ópera del Liceu). M: Liceu (L3). Lun-vie 8.30-13.30h (varios idiomas). 120€ por persona. Mín. 6 personas, máx. 30.  
Descubre el enorme legado y creatividad musical de Barcelona con este tour especialmente creado que incluye conciertos de 20 minutos en salas exclusivas, secretos sobre la ciudad y una degustación de tapas y vino. Combina historia, entretenimiento y toda una gama de géneros musicales.

## Icono

### Historias y leyendas del barrio gótico

(Inicio: Plaça Nova, 5). M: Jaume I (L4). Jue 15.30h (ing/es). Desde 15€. Explora el corazón de Ciutat Vella, descubre su fascinante historia y contempla algunos de los rincones más emblemáticos de la ciudad.

### Ruta Fantasmas de Barcelona

(Inicio: Arc de Triomf, Pg. Lluís Companys). M: Arc de Triomf (L1). Vie 21.30h (es/ing). Desde 14€. Una ruta de dos horas por algunos de los rincones más siniestros de Barcelona.

### La sombra del Viento Ruta literaria

(Inicio: Centre d'Art Santa Mónica, La Rambla, 9). M: Drassanes (L3). Sáb 17h (ing/es). Desde 14,50€. Los amantes de la extraordinaria novela de Carlos Ruiz Zafón ambientada en Barcelona no pueden perderse esta ruta guiada.

### La catedral del mar

(Inicio: Plaça de Santa Maria del Mar). M: Jaume I (L4). Dom 10h (es). Desde 14,50€. Si te gustó la novela epónima de Ildefonso Falcones, te

recomendamos esta ruta que contempla algunos de los lugares mencionados en el libro.

## Cases Singulares

[www.casessingulars.com](http://www.casessingulars.com)

### Puig i Cadafalch en la Ruta de Montjuïc

(Inicio: Torres Venecianas, Plaça Espanya). M: Espanya (L1, L3; FGC). Consultar fechas y horarios en la web. 12€. Visita guiada a edificios y espacios clave de Montjuïc que creó el arquitecto Josep Puig i Cadafalch para la Exposición Universal de Barcelona en 1929.

### Walking Tours Barcelona

### Barcelona Walking Tours Picasso

(Inicio: Punto de información de Turismo de Barcelona, Plaça de Catalunya, 17, sótano). M: Catalunya (L1, L3; FGC). Mar, jue, sáb 15h (ing). Desde 19,80€.  
Pablo Picasso pasó varios de sus años formativos en Barcelona. El tour incluye lugares que le inspiraron en su juventud y el mundialmente famoso Museu Picasso que el artista ayudó a crear.

### Barcelona Walking Tours Gòtic

(Inicio: Oficina de información de Turismo de Barcelona en Sant Jaume, Ciutat, 2). M: Liceu (L3) y Jaume I (L4). Diario 9.30h (ing). Desde 16,20€.  
Conoce el núcleo más antiguo de la ciudad, el barrio gótico, y descubre su desarrollo desde la época romana al periodo medieval.

### Easy Walking Tour Gòtic

(Inicio: Oficina de información de Turismo de Barcelona en Sant Jaume, Ciutat, 2; (acceso en silla de ruedas por la puerta principal del Ayuntamiento). M: Liceu (L3) y Jaume I (L4). Vie 10h (ing), 12h (es/cat). Desde 13,95€.  
Versión adaptada para movilidad reducida. Itinerario de una hora por el centro de Barcelona que incluye historia, arquitectura y datos curiosos.

### Barcelona Walking Tours Modernisme

(Inicio: Punto de información de Turismo de Barcelona, Plaça de Catalunya, 17, sótano). M: Catalunya (L1, L3; FGC). Vie 15h (ing). Desde 16,20€.  
Un itinerario de dos horas por los mejores edificios de Barcelona del periodo modernista de finales del XIX y principios del XX.

## OCIO

### Aire de Barcelona, Arab Baths

(Pg. de Picasso, 22). M: Barceloneta, Jaume I (L4). Dom-jue: primera sesión 9h, última sesión 11h. Vie, sáb: primera sesión 9h, última sesión 00h.  
[www.airedebarcelona.com](http://www.airedebarcelona.com)  
Date un lujo en estos suntuosos baños árabes.

### Gaudí Experiencia

(Larrard, 41). M: Lesseps (L3). Diario 11.30-16h. Desde 8,10€.  
Viaje interactivo en 4D a través de la creatividad de Gaudí.

### L'Aquàrium

(Moll d'Espanya del Port Vell, s/n). M: Barceloneta (L4), Drassanes (L3). Lun-vie 10-19.30h; sáb-dom 10-20h. Desde 20€. El acuario de la ciudad alberga diversas especies vivas.

### Poble Espanyol

(Av. Francesc Ferrer i Guàrdia, 13). M: Espanya (L1, L3; FGC). Lun 9-20h; mar-jue, dom 9-00h; vie 9-3h; sáb 9-4h. Desde 11,90€.  
Arquitectura de todo el país en este "pueblo español".

### Zoo de Barcelona

(Parc de la Ciutadella, s/n). M: Arc de Triomf (L1), Ciutadella/Vila Olímpica (L4). Diario 10-17h. Desde 19,26€.  
Consultar actividades, servicios y promociones en la web. Animales grandes, pequeños y de todos los tamaños intermedios.

## RUTAS EN BUS

### Barcelona Bus Turístic

Distintas paradas de la ciudad. Desde 30€.  
Aprovecha al máximo la visita a la ciudad con el Bus Turístico, del que puedes subir y bajar cuanto quieras. Hay tres rutas que cubren todos los puntos emblemáticos de Barcelona, con una audioguía en 18 idiomas y un talonario de descuentos con el que ahorrar hasta 250€.

### Catalunya Bus Turístic, excursiones:

#### Vino y cava

(Inicio: Plaça Catalunya, delante de El Corte Inglés) M: Catalunya (L1, L3; FGC). Jue, dom 8.30-16.15h. Desde 66,60€  
Los vinos catalanes han adquirido una enorme popularidad y esta es la ocasión de ver cómo se producen algunos de los mejores reservas en la región del Penedès así como de catarlos junto con deliciosos quesos y otras especialidades.

#### Figueres, Dalí y Girona

(Inicio: Plaça Catalunya, delante de El Corte Inglés) M: Catalunya (L1, L3; FGC). Mar, sáb 8.30-19.30h. Desde 71,10€  
Viaja a las otras dos capitales de la cultura catalana: Girona y Figueres. En la primera visitarás el barrio judío además de otros lugares y calles históricas. En Figueres, descubre el singular mundo del artista Salvador Dalí en su Teatro-Museo, el museo más visitado de Cataluña.

#### Premium Montserrat

(Inicio: Plaça Catalunya, delante de El Corte Inglés) M: Catalunya (L1, L3; FGC). Lun, vie 8.30-17h. Desde 63,90€  
Una escapada a la montaña sagrada de Montserrat para explorar el maravilloso entorno natural y el monasterio que alberga a la Moreneta y el coro de niños de la Escolanía. Se incluye una visita a la Colonia Güell, una colonia de trabajadores del siglo XIX cuya

iglesia fue diseñada por Gaudí.

### Easy Montserrat

(Inicio: Plaça Catalunya esquina con Rambla Catalunya delante de la tienda de Desigual). M: Catalunya (L1, L3; FGC). Mié-dom 10-16h. Desde 44,10€  
Sube a las montañas de Montserrat en el cremallera y disfruta de una visita guiada a este lugar sagrado con su monasterio benedictino y su estatua de la Virgen de Montserrat, todo ello acompañado por el coro de los niños de la Escolanía, internacionalmente conocidos.

### Pyrenees Snow Experience

(Inicio: Plaça Catalunya, 14). M: Catalunya (L1, L3; FGC).

Sáb 8-19.15h (ing, cat, es) Desde 65,70€.  
Haz una excursión al singular valle de Núria, un área a casi 2.000m sobre el nivel del mar que no es accesible por carretera. Llegarás hasta allí mediante un especial transporte: el tren cremallera desde Ribes de Freser. El valle alberga una iglesia y un santuario popular entre los peregrinos. Y ya que estás allí puedes subir en el telecable al mirador y disfrutar de un paseo por los alrededores con raquetas de nieve.

### Barcelona Skibus Alp 2500

(Inicio: Plaça Catalunya, 19, delante del hotel Olívia Plaza). M: Catalunya (L1, L3; FGC). Tour básico: mar-dom. Tour Todo Incluido: mar-dom, diario

6.30-16h (ing, cat, es). Desde 59€.  
Los aficionados al esquí deberían apuntarse a esta excursión de un día al área esquiable más extensa de Cataluña: Alp 2500, que comprende las estaciones de La Molina y Masella con 143km de pistas de esquí. La modalidad Todo Incluido ofrece forfait, un guía, seguro y material (esquí o snowboard, botas, palos y casco). La modalidad Básica no incluye el material.

### Skibus La Molina - Masella

(Inicio: Plaça Catalunya, 19, delante del hotel Olívia Plaza). M: Catalunya (L1, L3; FGC). A La Molina: mié, vie, sáb. A Masella: mar, jue, dom. 6.30-16h (ing, cat, es). Desde 41€

Si visitas Barcelona en invierno, no te pierdas la ocasión de pasar un día esquiendo en los Pirineos. Elige entre dos de las estaciones de esquí más populares de Cataluña: La Molina y Masella. La Molina cuenta con 68km de terreno esquiable y 63 pistas, mientras que Masella cubre 74,5km y ofrece 65 pistas. El ticket incluye forfait, seguro y un guía, y tienes la opción de alquilar el equipo (esquí, botas, palos y casco).

Gaudí Experiencia













# Día a día

rrer i Guàrdia, 6-8). M: Espanya (L1, L3; FGC). 19h. 6€. <http://caixaforum.es/es/barcelona>

Estas tres películas destacan el mejor baile de los tiempos modernos, con temas que van del romance al thriller y con una variedad de innovadores escenarios.

## 25

LUNES

### TECNOLOGÍA

#### MWC19 Barcelona

Fira de Barcelona, Gran Via venue (Av. Joan Carles, 1, L'Hospital de Llobregat). M: Foc (L10S), Europa/Fira (L9S; FGC). 25-28 feb.

[www.mwcbarcelona.com](http://www.mwcbarcelona.com)

Una vez más tiene lugar en Barcelona la mayor feria internacional dedicada a la industria tecnológica del móvil: el MWC19. Durante cuatro días el amplio programa incluye eventos de networking, ponentes clave, ceremonias de premios, startups y las últimas innovaciones. Cerca de 2.500 compañías participan, y se esperan más de 107.000 delegados de todo el mundo, lo que hace de este un evento esencial para todos los relacionados con el sector.

### RECITAL DE PIANO

#### Valentina Lisitsa

Palau de la Música Catalana (Palau de la Música, 4-6). M: Urquinaona (L1, L4). 20h. 20€-30€.

[www.palaumusica.cat/es](http://www.palaumusica.cat/es)

La pianista ucraniana Valentina Lisitsa llamó la atención del mundo a través YouTube, donde subía videos suyos. Comenzó en el año 2007 y ahora recibe en torno a las 75.000 visitas diarias; la iniciativa le reportó también un contrato exclusivo con Decca. En la que será su primera aparición en el Palau de la Música, interpretará 18 piezas para piano de Tchaikovsky y la "Ohphée Suite" de Philip Glass.

## 26

MARTES

### JAZZ

#### The Violetta Curry Quartet

Jamboree (Pl. Reial, 17). M: Liceu (L3). 20h, 22h. 15€.

[www.masimas.com/es/jamboree](http://www.masimas.com/es/jamboree)

La cantante estadounidense Violetta Curry reside desde hace tiempo en Barcelona y ha hecho giras tanto por Europa como por festivales, incluidos Gateway to the Americas en México y el Penang Jazz Festival. Aquí rinde homenaje a la fallecida Whitney Houston, interpretando los éxitos de la cantante con su propio toque de jazz.

### MÚSICA DE CÁMARA

#### Brad Mehldau e Ian Bostridge

L'Auditori (Lepant, 150). M: Glòries y Marina (L1), Monumental (L2). 20h. 29€.

[www.auditori.cat/es/home](http://www.auditori.cat/es/home)

El pianista y compositor Brad Mehldau ha compuesto una serie de obras especialmente para el tenor Ian Bostridge, que ambos presentarán en varios conciertos por todo el mundo a lo largo del año.

## 27

MIÉRCOLES

### ROCK INDIE

#### Bastille

Razzmatazz (Pamplona, 88). M: Bogatell (L4), Marina (L1). 21h. Desde 35€.

[www.livenation.es](http://www.livenation.es)

El grupo británico, muy aclamado por sus actuaciones en vivo, está de gira para promocionar el inminente lanzamiento de su tercer álbum de estudio.

### POP INDIE

#### LANY

Sala Bikini (Av. Diagonal, 547). M: Maria Cristina (L3). Concierto,

21h. Desde 20€. [www.livenation.es](http://www.livenation.es)

El grupo estadounidense de indie pop presenta su gira "Malibu Nights" en Barcelona, promocionando su segundo álbum.

### CASTELLERS

#### Ensayo de castellers

Can Musons (Alzina, 7). M: Fontana, Lesseps (L3), Joanic (L4). Ver mié 6.

## 28

JUEVES

### CARNAVAL

#### Carnaval Sitges 2019

Varios espacios 28 feb-6 mar. [www.visitsitges.com/es/carnaval-sitges-2019](http://www.visitsitges.com/es/carnaval-sitges-2019)

Sin duda una de las mejores y mayores fiestas de carnaval en Cataluña, el Carnaval de Sitges es una semana de fiestas, desfiles y disfraces para todas las edades. Comienza con la llegada de Su majestad Carnestoltes, el rey del carnaval, el día conocido localmente como "Jueves Gordo" (Dijous Gras). Otros destacados incluyen una carrera de camas (2 mar, 12h), la oportunidad de probar la ensalada local de bacalao, el xató, dos desfiles de niños (3 mar, 12h; 5 mar, 15h) y el desfile principal, el 3 de marzo a partir de las 19.30h.

#### Carnaval Terra Endins

Varios espacios en Torelló. 28 feb-6 mar. [www.carnavaltorello.cat/el-carnaval/presentacio](http://www.carnavaltorello.cat/el-carnaval/presentacio)

Otro pueblo que lo da todo en la semana del Carnaval, con personajes tradicionales, desfiles y un festival de música especial, de un día, con varios artistas locales.

### FESTIVAL DE MÚSICA

#### GuitarBCN19:

Javier Álvarez Luz de Gas (Muntaner, 246). M: Hospital Clínic (L5). 21h. Desde 20€. [www.guitarbcn.com](http://www.guitarbcn.com)

Javier Álvarez tuvo un papel clave en la evolución de los cantautores españoles en los años noventa, ayudando al género a renovarse al tiempo que asumía riesgos en el desarrollo de su música. Ahora viene a Barcelona para presentar su octavo álbum, 10.

### GASTRONOMÍA

#### El pescado en la cocina mediterránea

Restaurant Norai en el Museu Marítim de Barcelona (Av. de les Drassanes, s/n). M: Drassanes (L3). 21h. 30€. Necesaria reserva previa: [reserves@norai.org](mailto:reserves@norai.org). <http://mmb.cat/es/>

La temporada gastronómica de este año en el Museo Marítimo explorará diferentes estilos de cocinar pescado de todo el Mediterráneo. El evento inaugural de esta noche viaja a Venecia para descubrir platos de la famosa ciudad de los canales.

### GUITARRA ESPAÑOLA

#### Maestros de la guitarra española **BUY**

Basílica Santa Maria del Pi (Pl. del Pi, 7). M: Liceu (L3). Ver vie 8.

### ÓPERA

#### Ópera en el Palau Dalmases **BUY**

(Montcada, 20). M: Jaume I (L4). Todos los jue 23h. 25€.

La Petita Companyia Lírica de Barcelona actúa en este emplazamiento histórico.

## Venta de entradas en Oficinas de Información Turística & [tickets.visitbarcelona.com](http://tickets.visitbarcelona.com)



Camp Nou

Barcelona Card

Dalí

Sailing tours

Bike tours

Park Güell

Sagrada Família

La Pedrera

Montserrat

Picasso

Casa Batlló

# Aprovecha al máximo tu visita